



## Relación de Novedades

<b>1 Novedades de Gestión de Multas. Nueva versión.....</b>	<b>2</b>
1.1 Versión 1.17.11.29.....	2
1.1 Expediente con fecha de cobro dentro del plazo de bonificación y se cobra por un menor importe.....	2
<b>2 Novedades anteriores.....</b>	<b>2</b>
2.1 Versión 1.17.11.08.....	2
2.1.1 Expediente con fecha de cobro dentro del plazo de bonificación y se cobra por un menor importe.....	3
2.1.2 Expediente con fecha de cobro posterior a la bonificación y está en resolución, el pago se realiza por un importe bonificado.....	4
2.1.3 Aviso de que ya ha habido un ingreso de ese expediente.....	5
2.2 Modificación de la lista de valores de matrículas.....	6
2.3 Versión 1.17.10.04.....	6
2.3.1 Modificación del programa de cobros por abonaré.....	6
2.3.2 Utilidad para activar remesas ya generadas.....	6
2.3.3 Parametrización NIF/PASAPORTE.....	7
2.3.4 Desactivar epígrafes.....	7
2.3.5 Incorporación del token @texto_puntos@.....	8
2.3.6 Incorporación de listado de etiquetas.....	9
2.4 Versión 3.16.09.20.....	10
2.4.1 Actualización en la generación de documentos y listados.....	10
2.4.2 Listado de Textos de Trámites.....	10
2.4.3 Otras Modificaciones.....	10

## 1 Novedades de Gestión de Multas. Nueva versión

### 1.1 Versión 1.17.11.29

#### 1.1 Expediente con fecha de cobro dentro del plazo de bonificación y se cobra por un menor importe

En la versión anterior (en el punto 2.1.1) si se había pagado el expediente con bonificación por menor importe, se proponía para resolución por un importe por la diferencia hasta el importe bonificado para la resolución.

Ej:

Expediente de 80€ que en bonificación son 40€, pero el infractor paga 20€. En la versión anterior se propone por 20€ para la resolución, se ha cambiado para que sea por la totalidad de la denuncia, en este caso por 60 €.

**En esta versión se propone por un importe por la diferencia de la totalidad de la infracción**, en este caso por 60€.

También se ha modificado la aplicación para que desde el programa de cobros sin abonaré NO recupere los expedientes que estén cobrados (como hasta ahora). TAMPOCO recuperará los que estén cerrados por otro motivo.

## 2 Novedades anteriores

### 2.1 Versión 1.17.11.08

Esta novedad sólo afecta a aquellos ayuntamientos que permiten cobrar los expedientes con el boletín de denuncia o hacer un ingreso sin el abonaré emitido por la entidad, si se hace vía abonaré no podría suceder.

Hasta ahora se podía dar el caso que al cobrar un expediente **sin abonaré** se cerrara por un menor importe, se ha cambiado la aplicación para que esto no suceda, además también podía suceder que un expediente se cobraría con bonificación y el infractor no pagase el importe bonificado, sino un importe menor, la aplicación lo preparaba para ejecutiva directamente, ahora se prepara para la resolución por la cuantía restante.

También se ha modificado el programa de cobros sin abonaré de manera que detecta si este tiene ingresos, si ya tiene la aplicación avisa con un mensaje para **cerrar el expediente de manera manual poniéndose en contacto con el departamento correspondiente**, ya que esto puede ocasionar muchas casuísticas. La solución aquí sería analizar el expediente y realizar el apunte contable y cerrar el expediente de manera manual. Serán muy pocos, ya que esto sucede cuanto un usuario hace varios ingresos sobre un expediente y esto sería más un fraccionamiento, pero la aplicación lo controla.

En los siguientes apartados se verán varios ejemplos.

### 2.1.1 Expediente con fecha de cobro dentro del plazo de bonificación y se cobra por un menor importe

The screenshot displays the EPRINSA software interface. On the left, a window titled 'Cobro sin Abonaré' contains a form with the following fields: Expediente (2017 / 1892), Denunciado, Nombre, Boletín (8878), Abonaré, Matrícula, Importe a Cobrar (40), Importe Epigrafe (80), Importe (20), Ordinal (202), CAJASUR Operativa, and Fecha del Cobro (30-10-2017, highlighted in red). Below the form are 'Volver' and 'Cobrar' buttons. On the right, a summary window shows 'Resumen' statistics and a table with tabs for 'Multa', 'Trámites y Alegaciones', 'Anotaciones', and 'Imágenes'. The 'Trámites y Alegaciones' tab is active, showing a table with columns: Trámite, F. Trámite, F. Notificación, Plazo, F. Límite, and Estado. The first row is highlighted in red and contains the following data: 'Incoación Estacionamiento -', '02-11-2017', '02-11-2017', '30-10-2017', and 'E. RN'.

El expediente es de 80€ se bonifica por 40€ pero el infractor paga 20€, la fecha de cobro es el 30-10-17 y el plazo termina ese mismo día. Se realiza el apunte contable, se modifica el expediente por la diferencia y se prepara para la resolución, anteriormente iba a ejecutiva.

### 2.1.2 Expediente con fecha de cobro posterior a la bonificación y está en resolución, el pago se realiza por un importe bonificado

**Expediente**

Expediente 2017 / 1890 Abierto 02-11-2017 por EPRINSA Faltan 90 10 Días

Proceso Sancionador NUEVA LEY TRÁFICO Fase RECURSO Procedimiento RECURSO DESESTIMADO

Motivo Cierre Fecha Estado del Expediente

Multa | **Trámites y Alegaciones** | Anotaciones | Imágenes | Notificaciones

Trámite	F. Trámite	F. Notificación	Plazo	F. Límite	Usuario	V.	A.	C.
-Incoación Estacionamiento -	02-10-2017	03-10-2017	1	04-10-2017	EPRINSA	<input checked="" type="checkbox"/>	<input type="checkbox"/>	<input type="checkbox"/>
-Resolución Sin Alegaciones-	01-11-2017	01-11-2017	1	02-11-2017	EPRINSA	<input checked="" type="checkbox"/>	<input type="checkbox"/>	<input type="checkbox"/>
-Recurso Desestimado -	03-11-2017	03-11-2017	-1	02-11-2017	EPRINSA	<input checked="" type="checkbox"/>	<input type="checkbox"/>	<input type="checkbox"/>

Tramitar decretos - EPRINSA\_1013

**Proceso Sancionador** (<-----TRAMITACIÓN ELECTRÓNICA----->)

Proc. Sancionador **NUEVA LEY TRÁFICO**

Trámites

**Criterios Selección**

Desde 1890

Hasta 1890

Ejercicio 2017

**Resumen**

Exp. Correctos 1

Exp. Sin Decisión 0

Exp. Erróneos 0

Ejer	Exp.	Denunciado	Siguiente Trámite	Fase	Procedimiento
<input checked="" type="checkbox"/>	2017	1890	- PASE EJECUTIVA (RECURSO) -	EJECUTIVA	PASADA EJECUTIVA

Mantenimiento de Expedientes - EPRINSA\_1013 (2017)

**Expediente**

Expediente 2017 / 1890 Abierto 02-11-2017 por EPRINSA Faltan 90 10 Días

Proceso Sancionador **NUEVA LEY TRÁFICO** Fase RECURSO Procedimiento RECURSO DESESTIMADO

Motivo Cierre Fecha Estado del Expediente

Multa | **Trámites y Alegaciones** | Anotaciones | Imágenes | Notificaciones

**Vehículo**

Matricula Marca **FIAT** Modelo **EXPRESS** Color Tipo **MIXTO**

Propietario Domicilio **CALLE MANUEL PRAXEDES MTNEZ, 8 (VILLANUEVA DEL RI**

**Denuncia**

Nº Boletín 455 Fecha-Hora 01-01-2017 00:00 Agente **PRAXEDES MTNEZ** Grúa

Denuncia Firmada  Notificada Ausente Imperativo  Radar

Equipo  Puntos 0

**Denunciado**

Tipo **Propietario** N.I.F. **3**

Domicilio **C**

**Epigrafe**

Art. 87 Apart. 1B Opción SE Tipo **Trafico** Precepto Inf. **Reglamento General de Circulaci**

Hecho Denunciado **ADELANTAR EN UN PASO PARA PEATONE** Nivel Infracc. **Grave** Susp. Licen.

Descripción Lugar Infracc.

**Importes**

Imp. Epigrafe 200,00

Importe Pend. 100,00

% Bonificación 0

% Reducción 0

A Pagar 100,00

**Ingreso**

Fecha 02-11-2017

Importe 100,00

El expediente 2017/1890 se ha cobrado el 02-11-17, último día del plazo sin bonificación, pero se ha hecho por un importe de 100 €, la aplicación ha actuado modificando los importes por la diferencia y preparando el expediente para ejecutiva.

Esta preparación consiste en introducir de manera automática cuando se produce el cobro el trámite **recurso desestimado**, se ha utilizado este trámite porque es el común a todas las instalaciones antes de pasar a ejecutiva. No todas tienen el **acto resolutorio** que podía ser el adecuado. En realidad es una acción para preparar el expediente a ejecutiva, no ha habido ninguna desestimación.

### 2.1.3 Aviso de que ya ha habido un ingreso de ese expediente

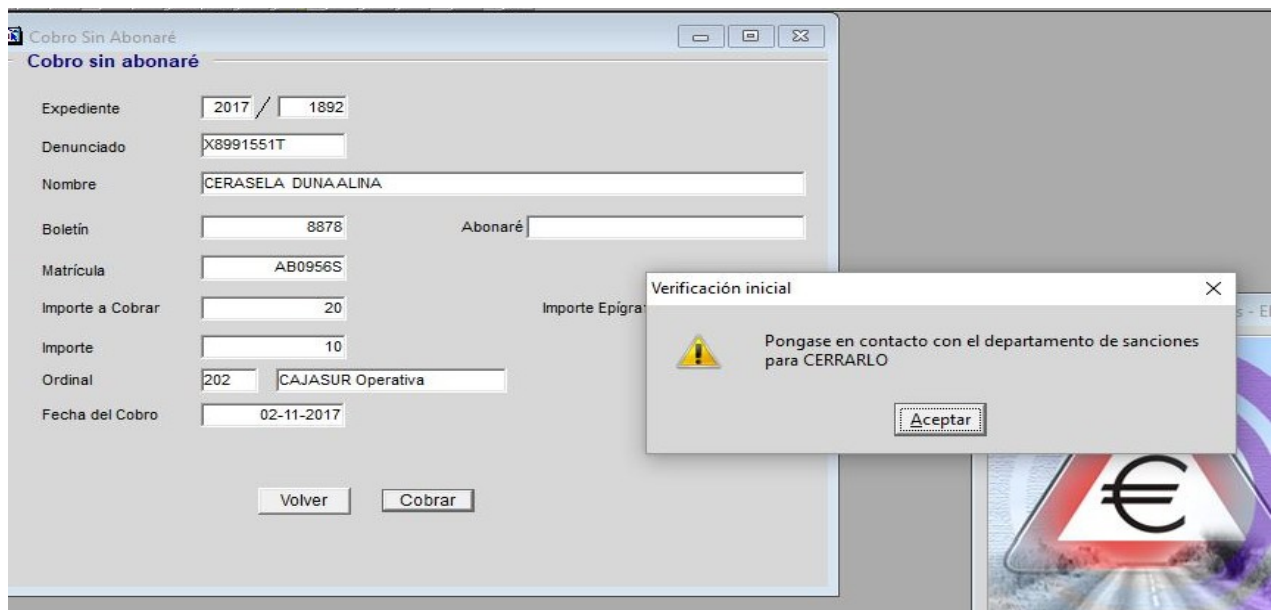
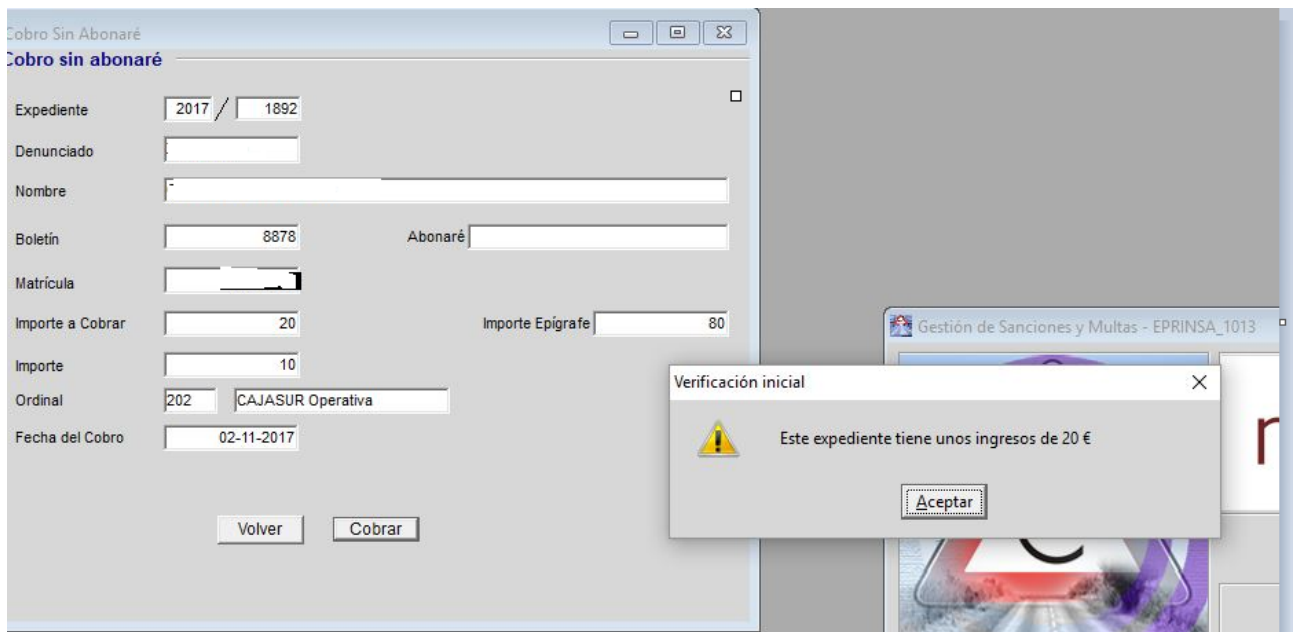

Se puede apreciar que cuando existe un ingreso la aplicación avisa con el importe que ya se hizo, esto pasa como ya se ha dicho cuando un infractor hace más de un ingreso, debido a la casuística que puede ocasionar, se ha optado por avisar y hacer el ingreso y el cierre del expediente de manera manual.

## 2.2 Modificación de la lista de valores de matrículas.

Se ha ampliado de tamaño la lista de valores de matrículas, también se ha modificado para que aparezca el NIF de la persona.

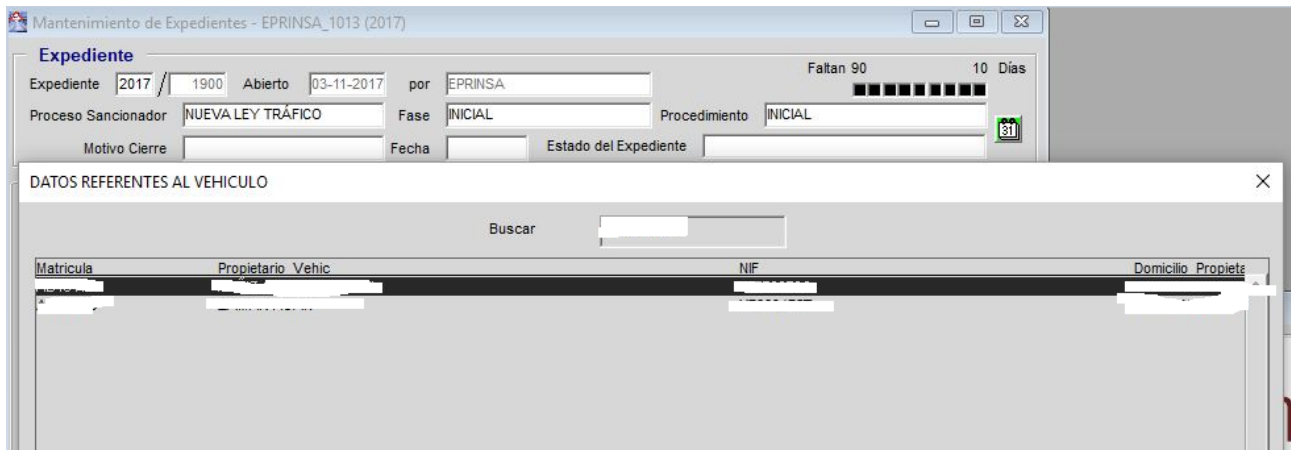

## 2.3 Versión 1.17.10.04

Quando un agente conoce la identidad del conductor y no lo puede detener, se considera notificada, hasta ahora proponía el expediente para ACTUACIONES PREVIAS, se ha modificado la aplicación para que vaya directamente a la INCOACIÓN. El trámite ACTUACIONES PREVIAS se inserta automáticamente, de esta manera avanza al siguiente estado y queda preparado para incoar el expediente.

Se ha modificado el listado de puntos de DGT para que aparezca fecha y hora de la denuncia.

Se ha modificado el programa de cobro sin abonar, en determinados casos no se podía cobrar la denuncia.

### 2.3.1 Modificación del programa de cobros por abonar.

Se estaba dando el caso de que determinados expedientes no se podían cobrar, esto se debe a que los expedientes de denuncia firmada no generan abonar. La aplicación miraba la fecha fin de control del abonar para en caso de sobrepasarla proponer el expediente a ejecutiva, como dichos expedientes no tenían tal fecha al no generar abonar, se producía el error. Se ha modificado para que controlo las dos fechas (fecha límite a partir de la fecha de notificación y fecha fin de voluntaria) y tenga en cuenta la mayor.

### 2.3.2 Utilidad para activar remesas ya generadas.

Hasta ahora cuando se imprimía una remesa de abonares/notificaciones (documentos externos) se marcaba esta como ya remesada, surge la necesidad de que algunas veces es necesario volver a generarla, se ha modificado el formulario para que se puede hacer por el usuario. Esto se hace desde el campo Remesa-Relación pulsando el botón derecho y se despliega un menú contextual.

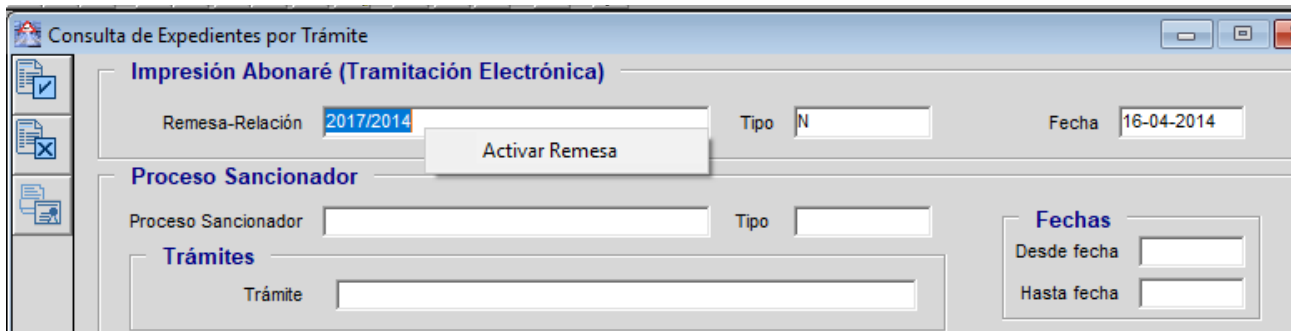

Consulta de Expedientes por Trámite

**Impresión Abonaré (Tramitación Electrónica)**

Remesa-Relación: 2017/2014 Tipo: N Fecha: 16-04-2014

Activar Remesa

**Proceso Sancionador**

Proceso Sancionador: Tipo:

**Trámites**

Trámite:

**Fechas**

Desde fecha: Hasta fecha:

### 2.3.3 Parametrización NIF/PASAPORTE

Se ha modificado los informes para que si el denunciado tiene como documento un pasaporte, aparezca en como pasaporte, en caso contrario aparecerá NIF

También se ha incorporado en la consulta por persona:

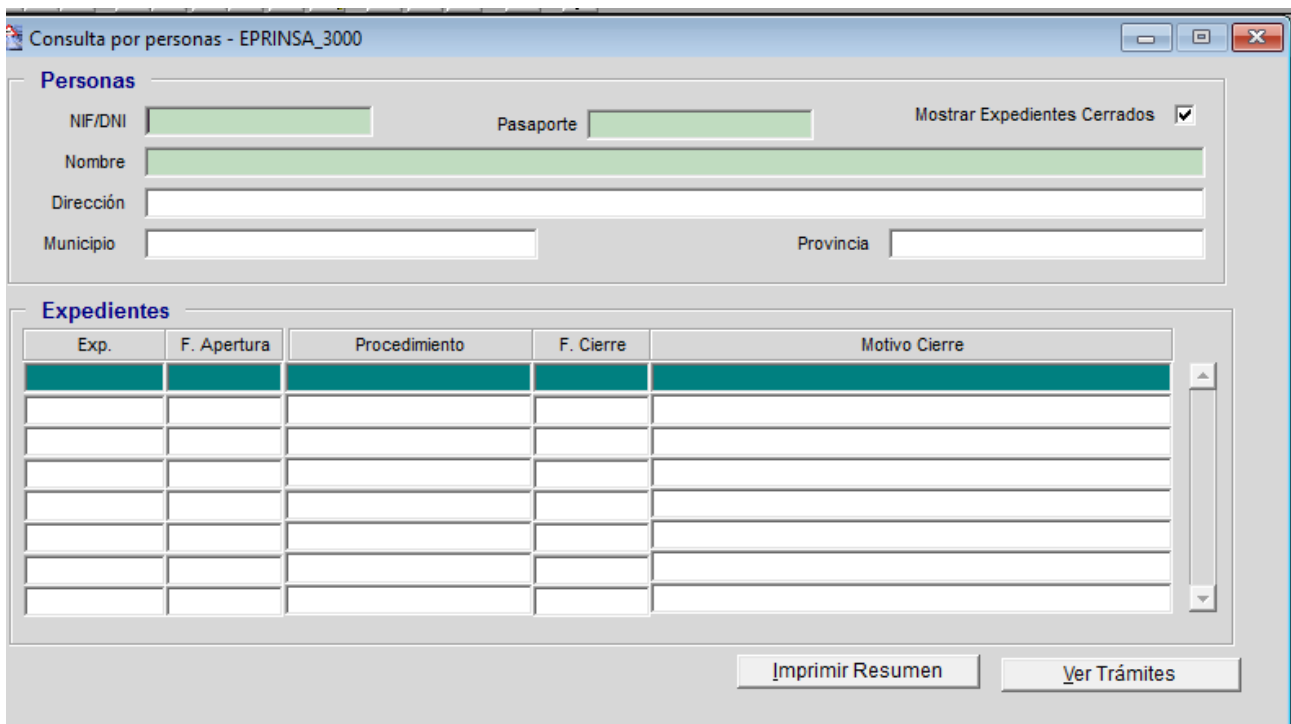

Consulta por personas - EPRINSA\_3000

**Personas**

NIF/DNI: Pasaporte: Mostrar Expedientes Cerrados

Nombre:

Dirección:

Municipio: Provincia:

**Expedientes**

Exp.	F. Apertura	Procedimiento	F. Cierre	Motivo Cierre

Imprimir Resumen Ver Trámites

### 2.3.4 Desactivar epígrafes

Se ha modificado la pantalla de mantenimiento de epígrafes para que se puedan desactivar, de manera que sólo se tenga en cuenta los activos en la lista de valores de los mantenimientos. Aparecerá cuando el campo Activo este marcado.

### 2.3.5 Incorporación del token @texto\_puntos@

Se ha incorporado el token arriba indicado para que sea más versátil la incorporación del texto legal referente al tratamiento de los puntos. El token es @texto\_puntos@ para ello debemos introducir en la tabla de parámetros la siguiente entrada en el mantenimiento de parámetros:

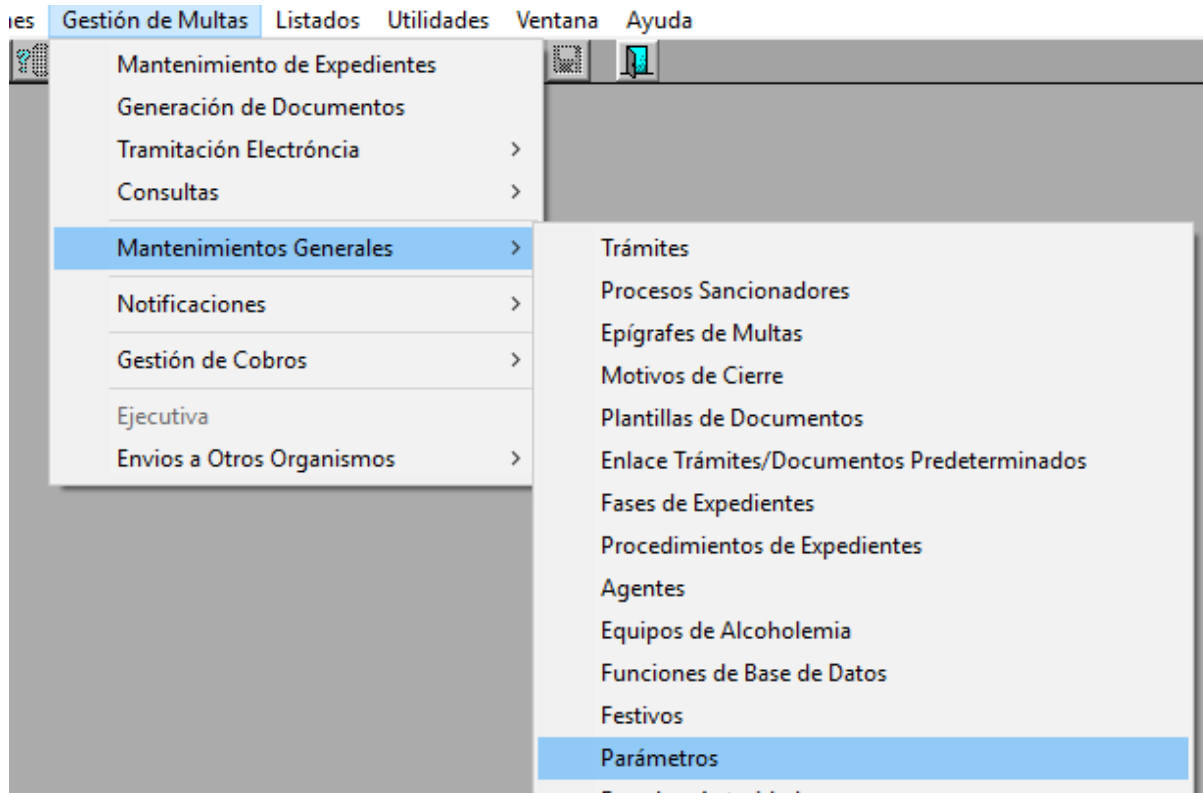



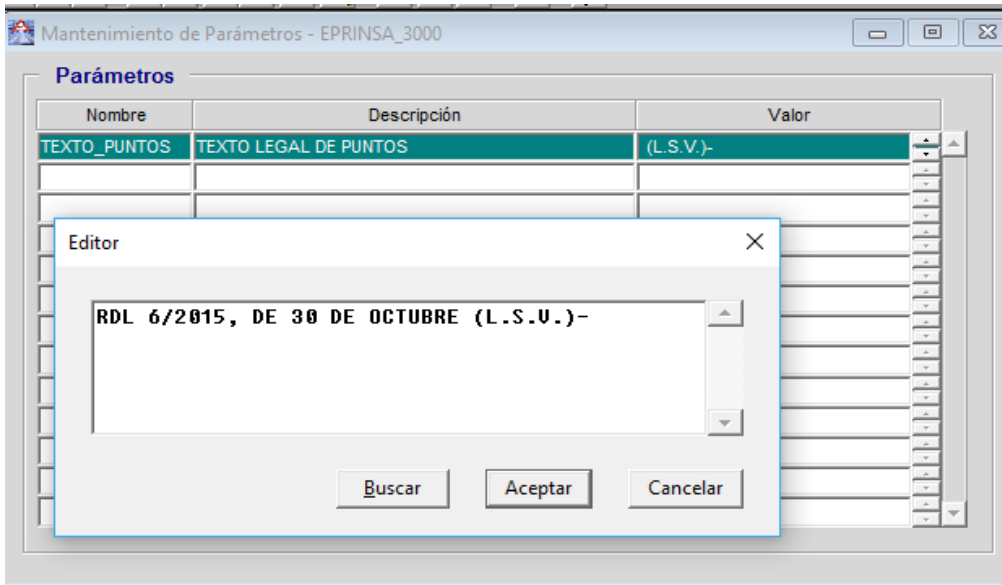

### 2.3.6 Incorporación de listado de etiquetas

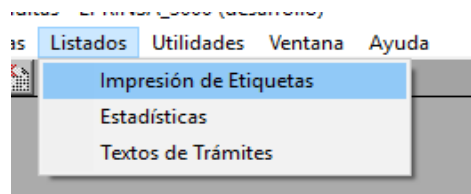

**5/2016**

Matrícula:  
Nombre: EMPRESA DE EJEMPLO1

**6/2016**

Matrícula:  
Nombre: EMPRESA DE EJEMPLO1

**7/2016**

Matrícula:  
Nombre: EMPRESA DE EJEMPLO1

**8/2016**

Matrícula:  
Nombre: EMPRESA DE EJEMPLO1

**9/2016**

Matrícula:  
Nombre: EMPRESA DE EJEMPLO1

**10/2016**

Matrícula:  
Nombre: EMPRESA DE EJEMPLO1

**11/2016**

Matrícula:  
Nombre: EMPRESA DE EJEMPLO1

**12/2016**

Matrícula:  
Nombre: PEÑA TUBIO RAFAEL

## **2.4 Versión 3.16.09.20**

### **2.4.1 Actualización en la generación de documentos y listados.**

A partir de esta versión y para los documentos propios de multas, la generación de los mismo se realizará a través del servidor de report.

Con está actualización desaparecen las opciones de impresión a fichero, a pantalla,....., generándose siempre a formato pdf. y abriéndose el documento en el navegador.

En la tramitación electrónica, el enlace con GEX no se notará diferencia alguna. Sólo como salvedad, advertir que para que los documentos se envíen a decretos, los usuarios tienen que tener asignado un departamento. En caso contrario, el documento se insertará pero no se enviará al libro de decretos

### **2.4.2 Listado de Textos de Trámites.**

Se incluye una nueva opción para generar el listado de todos textos de los trámites del proceso sancionador “Nueva Ley de Tráfico”.

### **2.4.3 Otras Modificaciones**

Se ha implementado la posibilidad de cerrar el expediente GEX asociado al expediente de multas. Para ello se debe crear el parámetro CERRARA con valor 'S'.